Poza Rica, Veracruz, México

26 de Noviembre de 2026, Año 23 Número 9143

noreste.net
@noreste_net
/noreste.net

NORESTE

DIARIO REGIONAL INDEPENDIENTE



DIF Poza Rica realiza ceremonia de clausura de talleres comunitarios

El Sistema Municipal para el Desarrollo Integral de la Familia (DIF), que preside Concepción Rodríguez Rodríguez, realizó la ceremonia de clausura y entrega de constancias a las y los alumnos que concluyeron los talleres comunitarios, espacios de formación y capacitación orientados a fortalecer la autonomía de las mujeres y ampliar sus oportunidades dentro de sus familias y comunidades.

A través de los talleres comunitarios se ofrecen espacios de aprendizaje enfocados en el desarrollo de habilidades y la adquisición de conocimientos que permitan impulsar el emprendimiento, el autoempleo y la generación de ingresos. Durante la ceremonia, se reconoció el esfuerzo, la dedicación y la constancia del alumnado, así como el trabajo de las y los maestros talleristas. P.3A

Ejecutan a masculino en Tlapacoyan



Un hombre fue asesinado a balazos al mediodía de este miércoles 25 de noviembre, luego de ser atacado por sujetos armados mientras realizaba labores de carga de mercancía en un establecimiento dedicado a la venta de azulejos y pisos en Tlapacoyan. P.1NR



La cultura es el corazón de Veracruz: SECVER

Más de un millón 428 mil personas participaron de la agenda cultural y 2.4 millones a 17 festivales y encuentros, durante el segundo año de gobierno, informó la secretaria de Cultura (SECVER), Xóchitl Molina González, al comparecer ante la Comisión de Educación y Cultura de la LXVII Legislatura del Congreso del Estado. P.8A



Rocío Nahle anuncia creación de Secretaría de las Mujeres en Veracruz

Las mujeres no tenemos por qué sentir miedo, por qué sentirnos avergonzadas o por qué callar", afirmó la gobernadora Rocío Nahle García al anunciar que en 2027 propondrá al Congreso del Estado crear la Secretaría de las Mujeres, a fin de contar con más recursos para proteger sus derechos. P.8A



Inician 16 días de activismo contra la violencia hacia las mujeres

En el marco del Día Internacional de la Eliminación de la Violencia contra las Mujeres, el Gobierno de Poza Rica, encabezado por la Adanely Rodríguez, dio inicio a los 16 Días de Activismo, una jornada internacional que se desarrolla con una agenda de actividades orientadas a fortalecer la prevención, generar conciencia y promover la participación de la sociedad en la construcción de entornos seguros y libres de violencia. P.3A

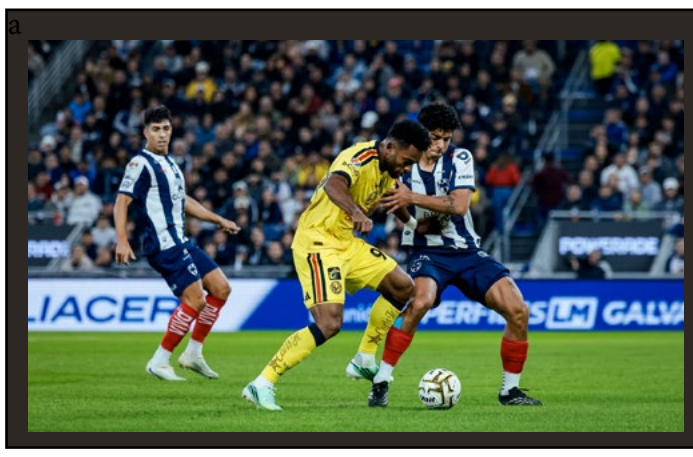

América empata ante Rayados y dejan todo para la vuelta

Rayados logró mantenerse con vida en los Cuartos de Final ante América. En la Ida empataron sin goles gracias a las atajadas de Luis Cárdenas, quien salvó su arco en al menos cinco ocasiones para evitar que las Águilas ganaran el encuentro, teniendo la ventaja numérica durante casi 80 minutos. Con este resultado, los dirigidos por Guillermo Almada tienen la ventaja de la tabla general si persiste el empate en el global, al ser terceros, les sirve un empate y victoria por cualquier marcador en la Vuelta. P.1M

NORESTE
Jueves 26.11.2026
www.noreste.net

Incluirá a Poza Rica en su gira por Veracruz

Claudia Sheinbaum visitará la planta de fertilizantes en Escolín

La supervisión del proyecto de Pemex forma parte de la agenda presidencial para este fin de semana, enfocada en el desarrollo energético y petroquímico.

ISAAC CARBALLO
Poza Rica, Veracruz

La zona de Escolín, en Poza Rica, recibirá este fin de semana la visita de la presidenta de México, Claudia Sheinbaum Pardo, quien contempla recorrer las instalaciones donde se desarrolla el proyecto de una planta de fertilizantes impulsada por Petróleos Mexicanos (Pemex).

El anuncio fue realizado durante la conferencia matutina de este miércoles 25 de noviembre, en la que la mandataria informó que viajará a Veracruz y Tabasco como parte de una gira de trabajo para dar seguimiento a proyectos estratégicos del sector energético.

La obra de Escolín se desarrolla bajo un esquema de inversión mixta y está orientada a fortalecer la producción nacional de fertilizantes, además de recuperar la capacidad industrial y petroquímica en esta región del norte veracruzano.

La visita presidencial permitirá conocer los avances de uno de los proyectos federales que tienen como punto de desarrollo a Poza Rica, una región históricamente vinculada con la actividad petrolera y que busca ampliar su participación en otras ramas de la industria energética.

Hasta el momento, no se ha precisado el horario ni las actividades específicas que realizará Sheinbaum durante su estancia en el municipio, por lo que se espera que en las próximas horas se conozcan más detalles de su agenda.







Poza Rica realizará encendido navideño el próximo 30 de noviembre

El Ayuntamiento invita a las familias a participar en la celebración decembrina que tendrá lugar en la explanada del Palacio Municipal.

ISAAC CARBALLO
Poza Rica, Veracruz

El próximo domingo 30 de noviembre la Presidenta Municipal Adanely Rodríguez Rodríguez llevará a cabo el encendido navideño en Poza Rica, actividad organizada por el Gobierno Municipal para dar inicio a las celebraciones de la temporada decembrina e invitar a las familias a disfrutar de un momento de convivencia.

De acuerdo con información difundido por el Ayuntamiento, el evento está programado para las 17:00 horas en la explanada del Palacio Municipal, donde se realizará esta celebración con la que se busca compartir el ambiente y la magia de la Navidad con la población.

Bajo el lema «Ven con tu familia a vivir la magia del encendido navideño», las autoridades municipales extendieron la convocatoria a niñas, niños, jóvenes y adultos para que acudan a esta actividad y sean parte del inicio de las festividades de fin de año.

La celebración forma parte de las actividades decembrinas impulsadas por el Ayuntamiento de Poza Rica, que contempla generar espacios de encuentro para las familias y promover la convivencia durante una de las temporadas más esperadas del año.

El Gobierno Municipal reiteró la invitación a la ciudadanía para asistir el 30 de noviembre y participar en el encendido navideño, que tendrá como escenario la explanada del Palacio Municipal a partir de las cinco de la tarde.





DIRECTORIO NORESTE

Julio C. Domínguez Canales
DIRECTOR GENERAL

Jaime Patiño Cienfuegos
ADMINISTRADOR GENERAL

Silvia Buis Gibb
DIRECTORA EDITORIAL

Dominique Domínguez Buis
DIRECTORA DE RELACIONES PÚBLICAS Y PUBLICIDAD

Judith González
COORDINADORA DE EDICIÓN

Diana V. García Valencia
GERENTE ADMINISTRATIVO

Antonio Solís
COORDINADOR WEB

Francisco Rabia Hernández
FACTURACIÓN Y COBRANZA

Javier del Ángel Azuara
In Memoriam
PRENSA

CONSEJO EDITORIAL
Rossy Acuña Rendón +
Enrique Fernández Ramírez
Alfonso Girón González +
Guillermina Ortega Vargas
José Paz Garrocho
Dulce María Rodríguez Villa
Adalberto Ruiz Mojica +
Ricardo Ruiz Ríos +
Luis M. Villegas Salgado
Rebeca Fernández Álvarez

CONSEJO DE ADMINISTRACIÓN
Jaime Patiño
Silvia Buis
Julio Domínguez
Verónica Patiño
Liliana Patiño

MIEMBROS DE LA SOCIEDAD INTERNACIONAL DE PRENSA

ASOCIACIÓN MEXICANA DE EDITORES DE PERIÓDICOS

La fuerza de la palabra escrita
CIRCULACIÓN CERTIFICADA POR:
Inmark, Informática y Marketing, SA

EDITOR RESPONSABLE
Silvia Buis Gibb

Certificado de Reserva de Derechos al Uso Exclusivo de Título 04-2017-013119013600-101 expedido el 25 de Enero de 2016 por la Dirección de Reservas de Derechos del Instituto Nacional del Derecho de Autor de la Secretaría de Educación Pública. Certificado de Licitud de Título 14123 y Certificado de licitud de Contenido 11696, expedidos el 31 de Julio de 2008 por la Comisión Calificadora de Publicaciones y Revistas Ilustradas de la Secretaría de Gobernación. Impreso y distribuido por Editorial Noreste S.A. de C.V.

OFICINAS GENERALES, TALLERES Y DISTRIBUCIÓN
Calle 16 de Oriente s/n, Col. Obrera, Poza Rica, Ver. C. P. 93260
CONMUTADOR Y FAX

782.824.94.44

E-MAIL.
noresteinformacionpozarica@gmail.com
publicidadnoreste@gmail.com

DIF Poza Rica realiza ceremonia de clausura de talleres comunitarios

REDACCIÓN NORESTE
Poza Rica, Veracruz

El Sistema Municipal para el Desarrollo Integral de la Familia (DIF), que preside Concepción Rodríguez Rodríguez, realizó la ceremonia de clausura y entrega de constancias a las y los alumnos que concluyeron los talleres comunitarios, espacios de formación y capacitación orientados a fortalecer la autonomía de las mujeres y ampliar sus oportunidades dentro de sus familias y comunidades.

A través de los talleres comunitarios se ofrecen espacios de aprendizaje enfocados en el desarrollo de habilidades y la adquisición de conocimientos que permitan impulsar el emprendimiento, el autoempleo y la generación de ingresos.







Durante la ceremonia, se reconoció el esfuerzo, la dedicación y la constancia del alumnado, así como el trabajo de las y los maestros talleristas.

En este periodo, 25 grupos concluyeron satisfactoriamente sus módulos de formación en maquillaje, belleza, barbería, aplicación de uñas, elaboración de bolsas artesanales, manualidades, tejido, bisutería, pirograbado, repostería, cocina internacional y panadería, además de acondicionamiento físico mediante baile y ejercicios funcionales.

Gobierno de Poza Rica inicia los 16 días de activismo contra la violencia hacia las mujeres



REDACCIÓN NORESTE
Poza Rica, Veracruz

En el marco del Día Internacional de la Eliminación de la Violencia contra las Mujeres, el Gobierno de Poza Rica, encabezado por la Presidenta Municipal Adanely Rodríguez Rodríguez, dio inicio oficial a los 16 Días de Activismo, una jornada internacional que se desarrolla con una agenda de actividades orientadas a fortalecer la prevención, generar conciencia y promover la participación de la sociedad en la construcción de entornos seguros y libres de violencia para las mujeres y las niñas.

Como primera actividad de esta jornada, a través del Instituto Municipal de las Mujeres, se llevó a cabo una clase de defensa personal en el Gimnasio Municipal "Miguel Hidalgo", con la participación de mujeres de distintas edades e integrantes de instituciones educativas, quienes recibieron herramientas y conocimientos básicos para fortalecer su seguridad y confianza.

La Presidenta Municipal acompañó esta actividad, refrendando con su presencia la importancia que tiene para su administración impulsar acciones que coloquen a las mujeres en el centro de las políticas públicas municipales. La agenda de los 16 Días de Activismo representa también un espacio para visibilizar las distintas formas de violencia, promover el respeto a los derechos de las mujeres y fortalecer una cultura de prevención desde todos los sectores de la sociedad.

La clase fue impartida con la colaboración del equipo de Kundo Lama Poza Rica, cuyos instructores compartieron técnicas y ejercicios básicos de defensa personal, adaptados a las participantes y a sus diferentes niveles de experiencia.

Con el arranque de esta jornada, el Gobierno de Poza Rica establece una agenda de participación y sensibilización que busca trascender los mensajes y acercar herramientas útiles a las mujeres. La administración municipal que encabeza Adanely Rodríguez Rodríguez mantiene entre sus prioridades generar condiciones para que las mujeres vivan con seguridad, ejerzan plenamente sus derechos y tengan acceso a espacios de desarrollo, autonomía y una vida libre de violencia.

La prevención y la erradicación de la violencia contra las mujeres requieren acciones, participación y trabajo permanente.

Poza Rica proyecta casa de resguardo para mujeres víctimas de violencia en 2027

ISAAC CARBALLO
Poza Rica, Veracruz



Para 2027, Poza Rica podría contar con una casa de resguardo para mujeres víctimas de violencia, proyecto que el Gobierno Municipal trabaja en coordinación con la administración estatal, confirmó la presidenta municipal, Adanely Rodríguez Rodríguez, al anunciar que la propuesta se encuentra en proceso de integración y deberá cumplir con lineamientos y protocolos específicos para garantizar la atención de las usuarias.

La alcaldesa explicó que la directora del Instituto Municipal de las Mujeres registra avances en la elaboración del proyecto, cuya finalidad será ofrecer un espacio seguro a quienes requieran alejarse de sus agresores. Reconoció que no se trata únicamente de habilitar un inmueble, sino de establecer procedimientos y condiciones adecuadas para brindar protección y acompañamiento a las mujeres que enfrenten situaciones de violencia.

En relación con las tres alertas de violencia de género que mantiene Poza Rica, Rodríguez Rodríguez aseguró que su administración trabaja para atender esta problemática y avanzar hacia su eventual levantamiento. Entre las acciones mencionó la recuperación de espacios públicos, la instalación de alumbrado, la creación de senderos seguros, como el del bulevar Adolfo Ruiz Cortines, además de capacitaciones, cursos de autoempleo y atención mediante el Instituto Municipal de las Mujeres.

Adelantó que trabajan para incorporar espacios exclusivos para mujeres en el transporte público, particularmente en las unidades de autobuses de Donato, como una medida para mejorar sus condiciones de seguridad durante los traslados. Estas acciones forman parte de la estrategia municipal que también contempla actividades de prevención y sensibilización durante los 16 Días de Activismo contra la Violencia de Género.

La presidenta municipal sostuvo que la atención de la violencia contra las mujeres es uno de los temas prioritarios de su administración y recordó que ninguna mujer debería tener que defenderse para ejercer su derecho a vivir libre de agresiones. Aseguró que mantendrán el trabajo coordinado con colectivos, instituciones y organizaciones para fortalecer la atención, garantizar los derechos de las mujeres y generar condiciones de seguridad en el municipio.

Protección Civil de Poza Rica emite recomendaciones para prevenir accidentes durante la temporada de frío

ISAAC CARBALLO
Poza Rica, Veracruz

Ante las bajas temperaturas propias de la temporada invernal, la Unidad Municipal de Protección Civil de Poza Rica difundió una serie de recomendaciones para reducir riesgos dentro de los hogares y prevenir accidentes relacionados con el uso de aparatos para calentar los espacios.

Entre las principales medidas preventivas destaca evitar el uso de anafres, carbón o braseros dentro de habitaciones cerradas, debido al peligro que representa la acumulación de gases. También se recomienda mantener una ventilación adecuada cuando se utilicen estufas, hornos o calentadores en interiores.

Otra de las advertencias está relacionada con las instalaciones eléctricas, por lo que se exhorta a la población a no sobrecargar los contactos mediante la conexión simultánea de calefactores o series de luces, ya que estas prácticas pueden generar situaciones de riesgo en las viviendas.

Protección Civil también pidió revisar las condiciones de techos, ventanas y estructuras expuestas al viento, además de procurar que las mascotas permanezcan en espacios secos y protegidos para evitar que estén expuestas directamente a las condiciones climáticas adversas.

A través de estas recomendaciones, la dependencia municipal busca fomentar la cultura de la prevención durante la temporada de frío y reducir incidentes domésticos, por lo que reiteró la importancia de adoptar medidas sencillas que permitan mantener seguros a todos los integrantes de las familias.





NORESTE
Jueves 26.11.2026
www.noreste.net



Para proteger a niñas, niños, adolescentes y mujeres

Sheinbaum enviará iniciativa de Reforma al Código Nacional de procedimientos Civiles y Familiares

"Es la protección de las niñas y los niños y la protección de las mujeres", resaltó la Jefa del Ejecutivo Federal sobre el objetivo de la reforma

REDACCIÓN NORESTE
Ciudad de México





"Es la protección de las niñas y los niños y la protección de las mujeres frente a la separación que se da de las parejas. Muchas parejas se casan y en algún momento deciden que ya no es prudente seguir con el matrimonio. Muchas veces es de común acuerdo; si es de común acuerdo, pues es mucho más rápido, pero si no es de común acuerdo —y en particular hay violencia contra la mujer—, se vuelve algo muy tortuoso el divorcio. Y aquí lo que se está haciendo es facilitar a las mujeres la posibilidad —y a los hombres también puede ser, pero particularmente a las mujeres, que es donde ocurren la mayoría de los casos—, facilitar el divorcio y no poner a los hijos como rehenes en el caso de la separación de la pareja".

"Entonces, se están resguardando los derechos de las niñas y los niños, los derechos de la mujer, y al mismo tiempo lo que tiene que ver en un divorcio con la separación de bienes, pues puede seguir su proceso, pero mientras tanto las personas son protegidas. Entonces, es una reforma muy importante y el objetivo es disminuir los tiempos de los juicios familiares, que llevan pues años y años muchas veces, bajo el sufrimiento de la familia y de las niñas y los niños. Y por otro lado, la adopción: las niñas y los niños tienen derecho a ser adoptados y hay muchas familias que quieren adoptar, y se vuelven procesos larguísimos, años, y a veces no culminan por la propia burocracia en el proceso de adopción; y ahora lo que queremos hacer es un proceso seguro para las niñas y los niños, pero que sea expedito para que puedan tener una familia", puntualizó en la conferencia matutina: "Las mañaneras del pueblo".

El coordinador general de Política y Gobierno de la Oficina de la Presidencia, Arturo Fernando Zaldívar Lelo de Larrea, informó que en 2024 hubo cerca de 1 millón de asuntos familiares, lo que representa que 4 de cada 10 casos que ingresan a los tribunales locales son en materia familiar. Ante este panorama, puntualizó, la iniciativa propone dar resolución a los siguientes puntos:

1. Infancia en Centros de Asistencia: se crean vías para que niñas y niños se reintegren a una familia.

* Juicio especial por abandono: la audiencia se reduce de años de espera a 25 días; la Procuraduría de Defensa de Niñas, Niños y Adolescentes está presente desde el inicio del juicio; se busca a la familia; y se realiza una audiencia única cuando no exista oposición.

* Simplificación de la adopción: se realiza una audiencia única; no habrá revisión de oficio en segunda instancia; la emisión del certificado de idoneidad pasa de 90 a 45 días; y se establece la adopción plena e irrevocable en todo el país.

* Entrega voluntaria y segura de una niña o niño para su adopción: sin sanciones ni penas para quien entrega al menor; resolución en 10 días de la patria potestad; el juez y la Procuraduría están presentes en todo momento; y los derechos de terceros están a salvo en todo momento. Actualmente hay de 25 a 35 mil niñas, niños y adolescentes que viven en centros de asistencia, de los cuales 7 de cada 10 están listos para ser adoptados.

2. Evitar que el divorcio sea rehén del patrimonio: actualmente, si no hay acuerdo, el divorcio puede tardar años y quien controla el dinero lo usa para presionar, mientras que fijar una pensión justa se complica cuando el deudor oculta sus ingresos o no tiene empleo formal. Ante esto, se simplifica el divorcio y el otorgamiento de una pensión alimenticia en beneficio, sobre todo, de las mujeres; en una sola audiencia se decreta la separación y se dictan las siguientes medidas:

* Los bienes se deciden por separado con medidas para conservar el patrimonio.

* Los hijos quedan protegidos inmediatamente; se garantiza vivienda, custodia y convivencia.

* Se establece pensión alimenticia provisional para hijas e hijos al admitirse el divorcio, la cual será calculada según los ingresos reales consultados al SAT y a los bancos, y quien reclama los alimentos elige el juzgado más cercano a su domicilio.

3. Evitar que hijas e hijos sean usados para dañar a la madre (violencia vicaria): se propone proporcionar protección en 24 horas; no habrá mediación ni conciliación con la persona agresora para no revictimizar; se implementa la escucha segura sin el agresor presente y con representación propia; las pruebas de juicios penales, familiares y administrativas serán valoradas juntas; y se dará freno a demandas en cadena usadas para hostigar a la madre.

4. Permitir que niñas y niños tengan voz y defensa especializadas: se impulsa su participación en las decisiones que les afectan según su edad y madurez, es decir, los peritajes no sustituyen su voz; la Procuraduría de Protección los representa de oficio, y hay representante especial en caso de conflicto de intereses; los juicios que afectan sus derechos se notifican en 5 días en lugar de 10; y se establece de manera categórica la nulidad del matrimonio infantil: se prevé un juicio expedito, sin perjuicio de sus derechos patrimoniales, alimentarios y sucesorios.

Señaló que se dará justicia inmediata con estas reformas, ya que no se les aplicaría una eventual prórroga, por lo que las autoridades administrativas y judiciales deberán aplicarlas desde su publicación.

La secretaria de las Mujeres, Laura Itzel Castillo, puntualizó que se trata de una reforma integral, profunda e inmediata en beneficio de las mujeres, las niñas, los niños y los adolescentes.

Veracruz, segundo productor de alimentos a nivel nacional; crece 12.9% la actividad agrícola y pecuaria: Sedarpa

REDACCIÓN NORESTE
Xalapa, Veracruz

Veracruz es el segundo lugar nacional en producción de alimentos, resultado de destinar el 80 por ciento del presupuesto a apoyos directos para las y los productores, programas de mecanización, ganadería, pesca, sanidad y sostenibilidad del sector primario, informó el secretario de Desarrollo Agropecuario, Rural y Pesca (Sedarpa), Rodrigo Calderón Salas.

Durante la comparecencia ante la Comisión Permanente de Desarrollo Rural y Forestal de la LXVII Legislatura del Congreso del Estado, como parte de la Glosa del Segundo Informe de la gobernadora Rocío Nahle García expuso que se destinaron 17 millones de pesos al programa insignia de Equipamiento agrícola para la innovación productiva se adquirieron mil 860 aspersoras manuales, 260 de turbina y 263 desbrozadoras, para beneficiar a 2 mil 382 personas en 86 municipios.

Subrayó que la mecanización del campo representó una prioridad, mediante la incorporación de cien tractores y más de 400 implementos de siembra, desgranadoras y maquinaria agrícola, con el propósito de elevar la productividad y reducir los costos de producción.

Asimismo, se destinaron 32.6 millones de pesos en la adquisición de 200 mil plantas de naranja, café, vainilla y palma de aceite, mil 090 rollos de malla sombra, 220 desbrozadoras, 420 aspersoras de motor y dos viveros, para potenciar las cadenas agroalimentarias, impactando en 4 mil 732 hectáreas de 94 municipios

Para atender las afectaciones ocasionadas por fenómenos hidrometeorológicos en la zona norte, el Gobierno del Estado canalizó 65 millones de pesos en apoyos por contingencias, destacando la entrega de 15 mil 402 bultos de semilla de maíz a 5 mil 184 productores, además de paquetes de insumos y respaldos adicionales.

En materia de transformación y valor agregado, se invirtieron 15 millones de pesos en la entrega de 125 equipos y más de 400 insumos, en beneficio de mil 43 productores de 53 municipios. A estas acciones se sumaron 13.8 millones de pesos para el control de plagas y enfermedades, con atención en 2 mil 964 hectáreas.

En apoyo a la economía familiar, para la producción de huevo contó con una inversión de 21.1 millones de pesos, destinada a la entrega de 4 mil 288 módulos avícolas a productoras de 45 municipios, cifra tres veces superior a la registrada durante el primer año.

Adicionalmente, la Sedarpa otorgó apoyos económicos directos de 30 mil pesos a 300 productores de 60 municipios para la adquisición de sementales bovinos de registro. En materia de sanidad pecuaria, destinó 33.5 millones de pesos a la distribución de kits de medicamentos veterinarios para prevenir y atender la miasis ocasionada por el gusano barrenador, con cobertura en 136 municipios.

Para los sectores pesquero y acuícola, ejerció 6.9 millones de pesos. Las acciones dirigidas a la actividad pesquera favorecieron a 6 mil 472 productores de 57 municipios, mientras que el componente acuícola alcanzó una cobertura de 101 municipios.

Finalmente, el Secretario informó que durante el segundo trimestre de 2026 las actividades agrícolas y de cría de animales registraron un crecimiento de 12.9 por ciento,



contribuyendo al desempeño económico de Veracruz, que alcanzó una tasa de crecimiento anual de 5.1 por ciento y ocupó el tercer lugar nacional, por encima del promedio del país, de acuerdo con los indicadores del Instituto Nacional de Estadística y Geografía (INEGI).





Sección 30 inaugurará pista de hielo y encenderá pino navideño el 1 de diciembre

El evento se realizará a las 18:00 horas en la explanada del edificio sindical

ISAAC CARBALLO
Poza Rica, Veracruz

El próximo 1 de diciembre se realizará el encendido del pino navideño y la inauguración de una pista de hielo en las instalaciones de la Sección 30 del Sindicato de Trabajadores Petroleros de la República Mexicana (STPRM), como parte de las actividades programadas para celebrar la temporada decembrina.

La invitación fue realizada por la Sección 30 del STPRM y el Frente de Resistencia y Unidad Sindical, quienes convocaron a compartir este encuentro navideño, programado para las 18:00 horas en la explanada de su edificio sindical.

Uno de los principales atractivos será la apertura de la pista de hielo, que formará parte de las actividades recreativas preparadas para esta celebración y ofrecerá una alternativa de entretenimiento durante las fiestas de fin de año.

A través de la convocatoria, ambas organizaciones destacaron que el propósito es generar un espacio de convivencia y alegría, bajo el mensaje de que el tiempo compartido representa uno de los regalos más valiosos durante estas fechas.

Con el encendido del árbol navideño y la inauguración de la pista de hielo, la Sección 30 dará inicio a sus actividades decembrinas, para las cuales extendió la invitación a la ciudadanía a participar y disfrutar de esta celebración.

Respaldan a productores ganaderos con pruebas gratuitas de enfermedades bovinas

DELHY GALICIA
Papantla, Veracruz

Para garantizar mejores condiciones de sanidad en el ganado bovino y prevenir enfermedades que afectan la producción pecuaria, autoridades municipales y estatales pusieron en marcha una jornada de pruebas gratuitas de tuberculosis y brucelosis, mediante el Laboratorio Móvil de la Secretaría de Desarrollo Agropecuario, Rural y Pesca (SEDARPA).

La actividad forma parte del programa Barrido Sanitario y se realiza de manera coordinada entre la Dirección de Fomento Agropecuario del Ayuntamiento y la dependencia estatal, con el objetivo de acercar servicios especializados a los productores ganaderos y contribuir al control de enfermedades en los hatos.

El laboratorio fue instalado en la palapa de la Asociación Ganadera Local de este municipio, donde se brindan los estudios sin costo para los productores, favoreciendo la detección oportuna y el cumplimiento de las medidas sanitarias que requiere el sector.

En estas acciones participaron la médico veterinaria zootecnista Ana Paola Flores López, coordinadora de Laboratorios Móviles de la SEDARPA; el MVZ Yahir Alfredo Reyes Hernández, responsable del laboratorio; el químico farmacobiólogo Matías Torres Flores, auxiliar de operaciones, así como el director de Fomento Agropecuario municipal, Ángel Olarte García.

Con este tipo de jornadas se busca fortalecer la sanidad animal, prevenir la propagación de enfermedades y respaldar a las familias que dependen de la actividad ganadera, mediante servicios que contribuyan a mejorar las condiciones de producción y proteger su patrimonio.

La coordinación entre el municipio y el Gobierno del Estado refrenda el compromiso de impulsar el desarrollo del sector pecuario en Papantla, acercando herramientas de prevención y atención sanitaria a quienes se dedican a esta actividad.



Fortalece el CAI presencia nacional con arte y tradición

DELHY GALICIA
Papantla, Veracruz

Los conocimientos ancestrales, las expresiones artísticas y el trabajo colectivo de los pueblos originarios del Totonacapan encuentran nuevos espacios de difusión a través de la participación del Centro de las Artes Indígenas (CAI) en encuentros y actividades nacionales, donde sus maestros comparten la riqueza cultural de sus comunidades.



El maestro Romualdo García de Luna, coordinador de la Casa-Escuela del Corazón de la Madera, Xamakgspuxtu Tastakayawan, y Puxokgo de la Paloma Blanca del Napuxkun Lakgkgolon, Consejo Supremo Tradicional Totonaco de Abuelas y Abuelos del Kantiyán, participa en estos espacios llevando consigo no sólo sus conocimientos y creaciones, sino también el trabajo de las distintas casas-escuela que integran el CAI.

Durante estas actividades exhibe piezas elaboradas por maestros tradicionales, entre ellas bateas y máscaras ceremoniales, que representan la creatividad, el simbolismo y los saberes transmitidos de generación en generación.

Con ello, las expresiones artísticas del Totonacapan establecen un diálogo con otras culturas, manteniendo su identidad y origen comunitario.

Además, desde hace dos años forma parte del Consejo Consultivo de Salvaguarda del movimiento cultural Original, estrategia impulsada por la Secretaría de Cultura del Gobierno de México, donde participa en procesos de diálogo, organización y defensa de las expresiones culturales de los pueblos originarios.

En estas acciones también participan maestras tradicionales de la casa-escuela del Algodón, Ix chik Latamat Panamak, quienes contribuyen a visibilizar la diversidad de conocimientos, técnicas y procesos de creación textil que forman parte del Centro de las Artes Indígenas.

La participación de sus representantes en distintos encuentros refleja el trabajo de regeneración cultural que impulsa el CAI, donde abuelas, abuelos, maestras y maestros preservan, recrean y comparten sus conocimientos, fortaleciendo la transmisión de la herencia cultural a las nuevas generaciones.

De esta manera, el Centro de las Artes Indígenas amplía sus vínculos con otros pueblos y espacios culturales, llevando la riqueza del Totonacapan más allá de su territorio y reafirmando el valor de la creación colectiva como una forma de preservar la identidad y el patrimonio cultural de los pueblos originarios.

Papantla recibirá el Fuego Guadalupano el 12 de diciembre al mediodía

DELHY GALICIA
Papantla, Veracruz

Con cambios en el horario de llegada, pero manteniendo intacta la fe y devoción a la Virgen de Guadalupe, integrantes de los Grupos Unidos de Acción Social se preparan para trasladar el Fuego Guadalupano desde la Ciudad de México hasta Papantla, donde será recibido el próximo 12 de diciembre.

El grupo es coordinado actualmente por Alfredo Pérez Bautista, quien junto con los participantes se alista para una nueva edición de esta peregrinación, marcada por la fe, el esfuerzo y la devoción a la Virgen de Guadalupe.

Se informó que el contingente partirá el 10 de diciembre, a las 20:00 horas, después de participar en una misa de salida, posteriormente, alrededor de las 22:30 horas, los peregrinos acudirán a la ermita para realizar una oración y encomendar su recorrido a la Virgen, con la esperanza de llegar con bien a su destino.

En esta ocasión, por indicaciones del párroco Miguel Navarro, la llegada a Papantla será durante la mañana del 12 de diciembre, aproximadamente a las 11:00 horas, a la ermita de la entrada al reclusorio, desde donde se incorporarán a una procesión junto con otros grupos provenientes de comunidades como Cerro del Carbón, Cedral, San Pablo, El Chote, El Guas y Emiliano Zapata.

La intención es que todos los contingentes avancen juntos hasta la parroquia, para participar en la celebración eucarística de las 12:00 horas, donde se realizará la entrega del fuego guadalupano.





El grupo del GUAS cuenta con aproximadamente 53 integrantes y, para garantizar su seguridad durante el trayecto, dispondrá de tres unidades de apoyo, además de los autobuses, una estará al frente del corredor, otra resguardará la parte posterior y una más permanecerá disponible para atender cualquier eventualidad.

Los participantes señalaron que la motivación principal de esta travesía es la fe, especialmente entre quienes llevan más de tres décadas realizando el recorrido, aunque también hay quienes se suman por la experiencia de correr desde la Ciudad de México hasta Papantla.

Asimismo, hicieron un llamado a la ciudadanía para que, como cada año, salga a recibirlos con veladoras y participe en la bienvenida del fuego, símbolo de esperanza y unión religiosa, que será compartido con la población.

Aunque el cambio de horario representa una nueva dinámica para los peregrinos, aseguraron que se mantienen respetuosos de las disposiciones de la Iglesia y preparados para cumplir con esta tradición, que año con año reúne a fieles en torno a la devoción guadalupana.



NORESTE
Jueves 26.11.2026
www.noreste.net



Papantla inicia 16 días de activismo contra la violencia de género

DELHY GALICIA
Papantla, Veracruz

Con actividades de sensibilización y convivencia, autoridades municipales dieron inicio a los 16 Días de Activismo contra la Violencia de Género, con un maratón de zumba realizado en el marco del Día Internacional de la Eliminación de la Violencia contra las Mujeres.

La actividad tuvo lugar en las canchas anexas al Auditorio Fernando Gutiérrez Barrios, donde mujeres y participantes se sumaron a esta jornada de activación física, que busca visibilizar la importancia de prevenir y erradicar la violencia contra las mujeres.

La regidora octava, Flor Rodríguez Lara, destacó la importancia de impulsar espacios que promuevan la participación, la conciencia social y el respeto a los derechos de las mujeres, al tiempo que reconoció el respaldo del Gobierno Municipal que encabeza el alcalde, Mtro. Gonzalo Flores Castellanos, para llevar a cabo estas acciones.







Asimismo, agradeció la coordinación de la Regiduría Quinta, la Regiduría Décima Primera, el Instituto Municipal de las Mujeres y el DIF Papantla, dependencias que contribuyeron a la realización de esta actividad.

Los 16 Días de Activismo se desarrollarán del 25 de noviembre al 10 de diciembre, periodo en el que se busca reforzar el llamado a la sociedad para involucrarse en la construcción de entornos seguros, libres de violencia y con igualdad de oportunidades.

A través de estas acciones, el Ayuntamiento refrenda su compromiso de fomentar la sensibilización y promover una cultura de respeto, en la que las mujeres puedan ejercer plenamente sus derechos y vivir libres de violencia.

Coatzintla se suma a la lucha por una vida libre de violencia para las mujeres y las niñas



GILLIAN LEMUS
Coatzintla, Veracruz

En el marco del Día Internacional de la Eliminación de la Violencia contra la Mujer, el H. Ayuntamiento de Coatzintla, encabezado por el alcalde Jorge Alanís, instaló un stand fotográfico en el Palacio Municipal, dirigido a las trabajadoras de la administración y a las ciudadanas que visitan este recinto.

Esta actividad representa un espacio de expresión, sororidad y visibilidad, donde se fortalece el mensaje de unión entre mujeres y se refrenda el compromiso de promover entornos seguros, dignos y libres de violencia.

Desde el Gobierno Municipal hacemos un llamado a la sociedad a sumarse a esta reflexión, fomentar el respeto y la igualdad, y mantener una postura firme de cero tolerancia ante cualquier tipo de violencia contra las mujeres y las niñas.

Asistencia tardía tras caída de Árbol en Tihuatlán

Vecinos esperaron alrededor de 48 horas para que atendieran su reporte

GILLIAN LEMUS
Tihuatlán, Veracruz



Luego de permanecer más de 48 horas reportado ante la Comisión Federal de Electricidad (CFE) y el Ayuntamiento, finalmente fue atendido el problema de un árbol que representaba un riesgo para la población sobre la calle Luis Donaldo Colosio, en el sector Ampliación Pajaritos, perteneciente al municipio de Tihuatlán.

De acuerdo con los vecinos, el árbol y sus ramas representaban un peligro debido a su cercanía con los cables de energía eléctrica y telefonía, situación que fue reportada oportunamente a las autoridades correspondientes, sin que inicialmente se realizara el trabajo necesario para eliminar el riesgo.

Al lugar acudió personal de Protección Civil, cuyos elementos únicamente procedieron a acordonar el área, debido a que no podían efectuar las maniobras para retirar las ramas mientras no se realizara la suspensión del suministro eléctrico por parte de la CFE.

Habitantes de este sector señalaron que no es la primera ocasión en que se presentan este tipo de situaciones, pues constantemente las ramas de árboles de gran tamaño caen sobre el cableado, poniendo en peligro a peatones y personas que diariamente transitan por estas calles.

Ante esta problemática, los vecinos hicieron un llamado a la Comisión Federal de Electricidad y al Ayuntamiento de Tihuatlán para que exista una mayor coordinación y se atiendan oportunamente los reportes ciudadanos, antes de que ocurra algún accidente que pudiera tener consecuencias lamentables.

Asimismo, solicitaron implementar revisiones preventivas y podas de árboles que representen un riesgo para la infraestructura eléctrica y la seguridad de la población.

La prevención no debe llegar después de una tragedia; los habitantes piden atención oportuna y acciones concretas para evitar accidentes.





Entrega Jorge Alanís nuevo puente vehicular en Úrsulo Galván

En Comunidades de Coatzintla se mejora la seguridad y conectividad

REDACCIÓN NORESTE
Xalapa, Veracruz

En respuesta a una demanda de años por parte de los habitantes de la comunidad de Úrsulo Galván, el alcalde de Coatzintla, Jorge Alanís, encabezó la inauguración de un nuevo puente vehicular sobre el arroyo que cruza la calle Morelos, una obra que permitirá mejorar la movilidad, brindar mayor seguridad y garantizar el tránsito de las familias, principalmente durante la temporada de lluvias.

Durante el acto de entrega, el edil destacó que esta infraestructura representa el cumplimiento de un compromiso con la población, ya que durante muchos años el cruce del arroyo significó un problema para automovilistas y peatones, debido a que las lluvias dificultaban el paso e incluso provocaban la interrupción total de la circulación.



El nuevo puente cuenta con una estructura de concreto armado, muros de protección, losa, barandales y drenes, además de cuatro lámparas solares LED de 400 watts, que contribuirán a mejorar la iluminación y las condiciones de seguridad en la zona.

Jorge Alanís expresó su satisfacción por regresar a esta comunidad para entregar una obra que atiende una necesidad prioritaria de sus habitantes y que tendrá un impacto directo en sus actividades cotidianas.

Asimismo, reconoció la disposición y colaboración del subagente municipal, Eladio Ramos Flores, así como la confianza de las familias de Úrsulo Galván. También destacó el trabajo del personal de Obras Públicas, cuya participación permitió concretar este proyecto.

El presidente municipal reiteró que su administración mantiene el compromiso de impulsar infraestructura en las distintas comunidades de Coatzintla, priorizando obras que respondan a las necesidades de la ciudadanía y contribuyan a mejorar su calidad de vida.

Con esta entrega, el Gobierno Municipal refrenda su apuesta por fortalecer la conectividad y llevar resultados a las localidades que durante años han solicitado mejores servicios e infraestructura.











Alcalde de Coatzintla encabeza jornada de tequio en la Escuela Primaria General Miguel Alemán

GILLIAN LEMUS
Coatzintla, Veracruz

Como parte de las acciones de mejoramiento de los espacios educativos, el alcalde de Coatzintla, Jorge Alanís, encabezó una jornada de tequio en la Escuela Primaria General Miguel Alemán, donde se realizaron trabajos de poda, limpieza de maleza y mantenimiento general de las instalaciones.

Durante esta actividad también se efectuó el corte preventivo de ramas, con el propósito de reducir posibles riesgos ante el paso del frente frío y brindar mayor seguridad a estudiantes, docentes y personal educativo.

En el desarrollo de la jornada, el presidente municipal tuvo un acercamiento con maestros y padres de familia, quienes compartieron sus necesidades, inquietudes y propuestas para mejorar las condiciones del plantel.

Alanís destacó la importancia de mantener una comunicación directa con la ciudadanía y sumar esfuerzos entre autoridades, comunidad educativa y familias para atender las necesidades de las escuelas.

Estas acciones forman parte del trabajo coordinado para conservar espacios educativos limpios, seguros y en mejores condiciones para el desarrollo de niñas y niños.

Con estas actividades, el gobierno municipal refrenda su disposición de trabajar en territorio y fortalecer la participación ciudadana bajo el compromiso de construir mejores condiciones de bienestar para las familias de Coatzintla.









NORESTE
Jueves 26.11.2026
www.noreste.net

Gobernadora Rocío Nahle anuncia creación de Secretaría de las Mujeres en Veracruz

SSP, IVM y FGE realizarán una campaña para prevenir la violencia en el noviazgo.

REDACCIÓN NORESTE
Córdoba, Veracruz







Las mujeres no tenemos por qué sentir miedo, por qué sentirnos avergonzadas o por qué callar", afirmó la gobernadora Rocío Nahle García al anunciar que en 2027 propondrá al Congreso del Estado crear la Secretaría de las Mujeres, a fin de contar con más recursos para proteger sus derechos y atender la violencia de género.

Al conmemorar el Día Internacional de la Eliminación de la Violencia contra la Mujer, destacó que México cuenta con más alcaldesas y gobernadoras y que Claudia Sheinbaum Pardo ocupa la Presidencia de la República, este avance en la vida pública también debe traducirse en la libertad de todas las mexicanas para tomar sus propias decisiones, contar con ingresos propios y vivir sin violencia.

Por ello, se comprometió a trabajar durante los primeros seis meses de 2027 en la armonización de la legislación estatal para presentar la iniciativa al Congreso después de junio.

En materia de prevención, informó que la Fiscalía General del Estado, la Secretaría de Seguridad Pública y el Instituto Veracruzano de las Mujeres se coordinarán para llevar a escuelas y universidades una campaña que ayude a las jóvenes a identificar señales de violencia en el noviazgo y a saber dónde pedir ayuda.

Para acercar los servicios de salud a las comunidades, anunció que este año el Estado adquirirá cuatro mastógrafos móviles y que cada región contará con una unidad que ofrecerá estudios gratuitos de manera permanente.

Al referirse a la reducción de los índices de feminicidio en Veracruz, afirmó, "yo quiero que sean cero, cero", de ahí que recordó que, desde el 8 de marzo de 2025, Veracruzana Protegida ha recibido más de 6 mil llamadas de auxilio. Mediante la aplicación o el 911, las mujeres pueden solicitar protección sin acudir primero al Ministerio Público. Un juez en línea dicta las medidas de protección y avisa a la Policía Estatal para que acuda al lugar.

La Gobernadora explicó que la preocupación por el sustento de las hijas y los hijos puede dificultar que una mujer salga de una situación de violencia, con Apoyo a la Palabra, más de 37 mil veracruzanas han recibido recursos directos y, en 2027, cada beneficiaria recibirá 10 mil pesos para iniciar o ampliar su negocio.

A través de Apoyo a la Familia, el DIF Estatal también entrega talleres equipados de panadería, costura y otros oficios a grupos de cinco personas.

Para el próximo 25 de noviembre, la Gobernadora expresó su deseo de "que estemos todas, que ninguna nos falte, que ninguna haya perdido la vida por cualquier razón de género".

La fiscal general del Estado, Lisbeth Aurelia Jiménez Aguirre, señaló que, en varios casos recientes de feminicidio, la violencia provino de personas en quienes las víctimas habían depositado su confianza; por ello, llamó a las familias y al personal docente a escuchar sin juzgar y a tomar en serio señales como los celos, el control y el aislamiento.

"A todas aquellas mujeres que hoy puedan estar atravesando una situación de violencia: les creemos, las escuchamos y tienen derecho a recibir protección", y recordó que pueden solicitar auxilio mediante Veracruzana Protegida o el 911 y presentar una denuncia anónima a través del 089.

Durante la jornada en la Arena Córdoba, las asistentes tuvieron acceso a módulos de atención jurídica, psicológica y de trabajo social, así como a orientación especializada en casos de violencia y a asesoría laboral. La Feria de la Salud ofreció consultas de medicina general y ginecología, mastografías, pruebas de Papanicolaou y vacunación.

Acompañaron a la Gobernadora el presidente municipal de Córdoba, Manuel Alonso Cerezo; la presidenta del Tribunal Superior de Justicia, Rosalba Hernández Hernández; delegado de Programas para el Bienestar, Juan Javier Gómez Cazarín, e integrantes del gabinete estatal y de los sistemas DIF Estatal y Municipal.

La cultura es el corazón de Veracruz y la fuerza viva de la identidad: SECVER

REDACCIÓN NORESTE
Xalapa, Veracruz

Más de un millón 428 mil personas participaron de la agenda cultural y 2.4 millones a 17 festivales y encuentros, durante el segundo año de gobierno, informó la secretaria de Cultura (SECVER), Xóchitl Molina González, al comparecer ante la Comisión de Educación y Cultura de la LXVII Legislatura del Congreso del Estado.

Como parte de la Glosa del Segundo Informe de la gobernadora Rocío Nahle García, destacó que en el Festival Yolpaki, mil 500 portadoras y portadores de tradición de las 10 regiones compartieron su música y sus danzas con 36 mil asistentes en la Macroplaza de Veracruz. En Cumbre Tajín, 220 portadores de tradición participaron en un programa que congregó a 188 mil personas en el Parque Takilhsukut.

La Candelaria reunió en Tlacotalpan a 60 mil personas, mientras que el Carnaval de Veracruz congregó a más de un millón 200 mil asistentes. En Boca del Río, el Salsa Fest recibió a 580 mil asistentes, de 14 entidades del país y de 10 países. A su vez, el Festival Internacional Afrocaribeño dedicó dos ediciones al patrimonio afrodescendiente, con actividades en Chinameca, Cosamaloapan, Yanga y Veracruz.

Para acercar las artes a las familias en sus propios municipios, la SECVER llevó funciones de Cine Móvil a las comunidades y, mediante la Galería Móvil, acercó a mil 835 personas reproducciones de la obra del pintor cordobés José García Ocejo.

En seis municipios, mil 848 niñas y niños asistieron a puestas en escena y conciertos didácticos; la Red Estatal de Coros y Orquestas Infantiles y Juveniles, por su parte, ofreció a niñas, niños y jóvenes de 11 municipios la oportunidad de cantar y aprender a tocar un instrumento en grupo.

Los teatros, museos y galerías estatales recibieron a 333 mil 113 visitantes en 2 mil 235 actividades, entre exposiciones, talleres, funciones y visitas guiadas.

La SECVER realizó trabajos de mantenimiento y rehabilitación en 16 recintos para mejorar la accesibilidad y la atención al público. Además, más de 4 mil personas participaron en talleres, laboratorios y conciertos lectores del Programa de Inclusión a través de las Artes, dirigido, entre otros públicos, a personas con discapacidad y personas adultas mayores.

El acceso a los libros se extendió a través de las salas de lectura, el Paseo Literario de Amatl y la estrategia Veracruz Lee, que distribuyó gratuitamente 9 mil 120 ejemplares; en su edición 36, la Feria Nacional del Libro Infantil y Juvenil recibió a 50 mil asistentes, quienes adquirieron 27 mil libros.

Las comunidades también desarrollaron sus propias iniciativas, con el programa de Apoyos a las Culturas Municipales y Comunitarias respaldó 57 proyectos en 34 municipios, y 106 creadoras y creadores recibieron estímulos para desarrollar su obra.

En 36 municipios se documentaron expresiones del patrimonio cultural en riesgo y seis personas recibieron de sus comunidades el reconocimiento de Tesoros Humanos Vivos por preservar y transmitir sus saberes.

En Catemaco y Orizaba, los encuentros de medicina tradicional propiciaron el intercambio de conocimientos y prácticas de los pueblos originarios. La conservación del patrimonio también comprendió la restauración del mural dedicado a la cultura chinanteca en Cosamaloapan y la recuperación de tres pechinas de San Francisco de Asís en Perote.

Fuera de la entidad, Veracruz participó como invitado de honor en la Feria Internacional del Libro de Antropología e Historia, en la Ciudad de México, donde presentó más de 400 representaciones culturales en un encuentro que recibió a 190 mil visitantes.

En España y Colombia dio a conocer sus festivales, mientras que en Roma más de mil 200 personas conocieron la cocina tradicional del Totonacapan, los textiles de Soledad Atzompa y las danzas veracruzanas.

Finalmente, la secretaria Molina González reiteró que los resultados son el reflejo de un gobierno comprometido y sensible, que concibe la cultura como un derecho y un pilar del desarrollo para los 167 de municipios atendidos. Lo que representa el 79% de cobertura en la entidad.





2° Informe de Gobierno

61 HOSPITALES
Y MÁS DE 800 CENTROS DE SALUD

MÁS DE
18 MILLONES
DE MEDICAMENTOS

61 AMBULANCIAS
EN 55 MUNICIPIOS

4 ACELERADORES
LINEALES



MÁS DE
15 MILLONES DE
CONSULTAS MÉDICAS

Consulta el Informe en:

veracruz.gob.mx/informedegobierno

GOBIERNO DEL ESTADO DE VERACRUZ 2024 - 2030
POR AMOR A VERACRUZ
VERACRUZ.GOB.MX

Colores que vuelan®

En Vuelo

Rafael Ruiz Arroyo



SYNALLAXIS AZARAE
PIJUI DE CEJA CANELA

Mide entre 15 y 18 cm. De color pardo olivaceo con corona rojiza, las alas y la cola larga, garganta negra con blanco. Habita en el soto bosque de montaña. Una especie que se encuentra a lo largo de la Cordillera de los Andes a lo largo de Venezuela, Colombia,Ecuador, Perú Bolivia y el noreste de Argentina.



TACHYBAPTUS DOMINICUS
ZAMPULLÍN MACACITO

Mide entre 21 y 27 cm. Es el mas pequeño de la especie en el Continente americano. De pecho marrón y la parte baja mas palida, con alas blancas, los volantones son más pálidos y grises. Las patas se encuentran desplazadas hacia atrás que no le permiten caminar bien, pero es excelente nadador. Habita en dos litorales de México hasta América central y del lado oriente hasta Uruguay.

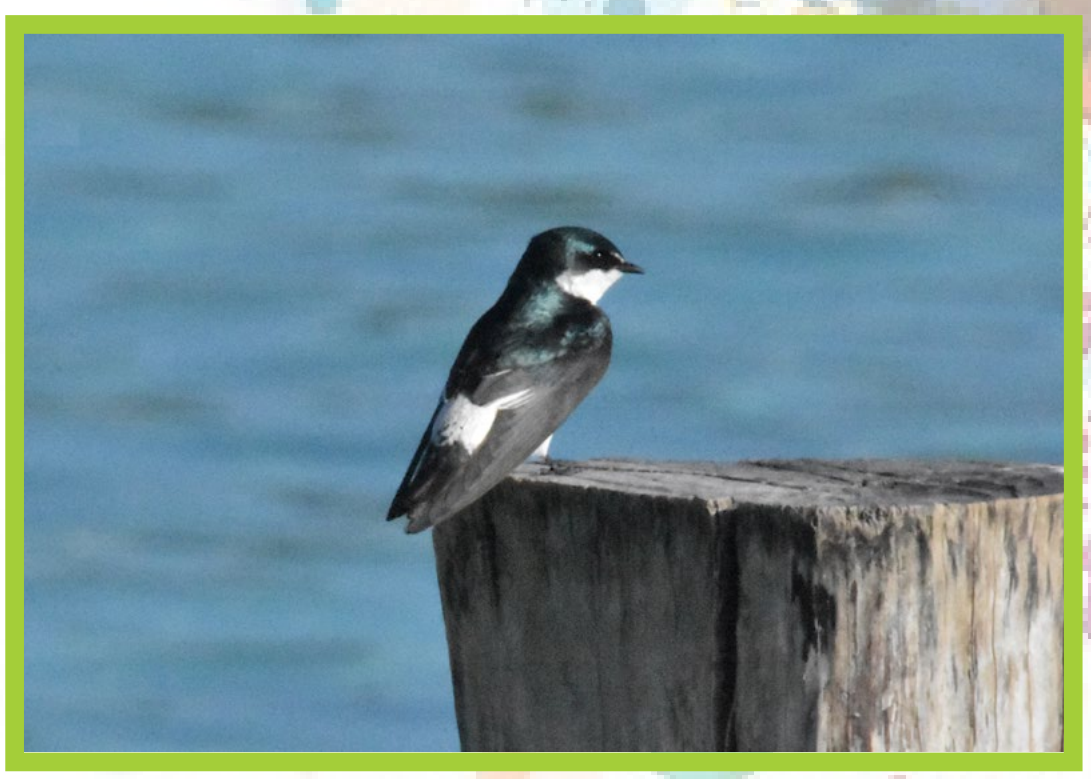

TACHYCINETA ALBILINEA
GOLONDRINA DE MANGLAR

Golondrina de unos 13 cm y peso de 14 g. Pico pequeño y negro. La golondrina adulta de manglar es de dorso iridiscente verde azulado las alas negruzcas con el torso blanco. Construye sus nidos en cavidadas naturales cerca del agua.La hembra es de colores apagados como los juveniles. Habita en bosques de manglar, pastizales y humedales. Se encuentra en México y América Central.

META



América empata ante Rayados y dejan todo para la vuelta

Las Águilas no aprovecharon la superioridad numérica

AGENCIA
Monterrey, Nuevo León

Rayados logró mantenerse con vida en los Cuartos de Final ante América. En la Ida empataron sin goles gracias a las atajadas de Luis Cárdenas, quien salvó su arco en al menos cinco ocasiones para evitar que las Águilas ganaran el encuentro, teniendo la ventaja numérica durante casi 80 minutos.

Con este resultado, los dirigidos por Guillermo Almada tienen la ventaja de la tabla general si persiste el empate en el global, al ser terceros, les sirve un empate y victoria por cualquier marcador en la Vuelta, mientras que los de Matías Almeyda necesitan sí o sí el triunfo, por cualquier resultado.

El primer tiempo se complicó de inmediato para la Pandilla luego de que Ricardo Chávez se fue expulsado apenas al minuto 11, en una jugada brusca muy clara.

El lateral albiazul le metió una plancha en la rodilla a Óscar Perea, una jugada que primero el árbitro sacó amarilla y tras revisarla en el VAR le mostró la roja y dejó al Monterrey con uno menos.

Luis Cárdenas evitó que las Águilas se fueran en ventaja al descanso y que no aprovecharan la ventaja numérica, una de ellas al minuto 24, cuando Erick Sánchez disparó de larga distancia y el arquero recostó bien para sacar el esférico.

La otra atajada del Mochis Cárdenas fue al minuto 42, cuando Óscar Pérez sacó un disparo de larga distancia y el esférico fue desviado, obligando al Mochis Cárdenas a lanzarse para sacar el balón, evitando un gol clarísimo.

Ya iniciado el segundo tiempo, al minuto 55, hubo un contragolpe del América que comandó Brian Rodríguez, quien mandó un pase al espacio para Alejandro Zendejas frente al arco, pero el Mochis achicó bien y tapó el balón, evitando otra clara de gol.

Mochis volvió a hacer de las suyas al minuto 65, cuando Brian Rodríguez mandó un centro raso desde la banda izquierda, que llegó a Miguel Borja y de zurda buscó el arco albiazul, peor Cárdenas reaccionó bien y ahora tapó el disparo con la pierna derecha.

La primera clara del Monterrey llegó al minuto 72, cuando Fidel Ambriz, quien entró de cambio, sacó un disparo desde fuera del area que obligó a Rodolfo Cota a mostrarse con un lance para mandar el esférico a tiro de esquina.

El partido de Vuelta será el próximo sábado 28 de noviembre a las 21:10 horas en el Estadio Banorte, donde se definirá el boleto a las Semifinales.







Los Angeles Rams derrotan 26-13 a Green Bay Packers en la NFL

AGENCIA
Los Ángeles

Los Angeles Rams se quedaron con la victoria en el primer encuentro de la NFL previo al Día de Acción de Gracias, luego de imponerse 26-13 a los Green Bay Packers, en un duelo correspondiente a la Semana 12 de la temporada 2026.

El conjunto angelino hizo valer su fortaleza ofensiva y defensiva para conseguir un triunfo importante que le permitió mejorar su posición en la División Oeste de la Conferencia Nacional (NFC), donde se colocó con marca de siete victorias y cuatro derrotas.

Uno de los jugadores más destacados fue Blake Corum, quien tuvo una actuación sobresaliente por tierra al conseguir 184 yardas y aportar una anotación. Kyren Williams también contribuyó con un touchdown terrestre, mientras que el pateador Ronnie Rivers sumó cuatro goles de campo.

Por parte de Green Bay, el mariscal de campo Jordan Love completó 17 de 29 pases para 198 yardas y consiguió un envío de anotación para Christian Watson; sin embargo, sufrió dos intercepciones que terminaron complicando las aspiraciones de su equipo.

El encuentro tuvo momentos de intensa disputa. Durante la primera mitad, ambos equipos se fueron al descanso con empate en el marcador, pero en la segunda parte los Rams consiguieron tomar el control del partido y aprovecharon los errores ofensivos de Green Bay para ampliar su ventaja.

Matthew Stafford, quarterback de Los Angeles, completó 16 de 23 pases para 140 yardas, aunque no consiguió pases de anotación.

Con este resultado, los Rams mejoraron su récord a 7-4 y se mantienen en la pelea dentro de la División Oeste de la NFC, mientras que los Packers quedaron con marca de 6-5, ubicándose en el último puesto de la División Norte.

Este enfrentamiento abrió las actividades de la jornada especial de Acción de Gracias de la NFL, que continuará con los duelos entre Detroit Lions y Chicago Bears, Dallas Cowboys frente a Philadelphia Eagles y Buffalo Bills contra Kansas City Chiefs.



Toluca pega primero y vence 2-0 al Atlas en la ida de los Cuartos de Final

AGENCIA
Toluca, Edomex

Los Diablos Rojos del Toluca hicieron valer su condición de local y tomaron ventaja en los Cuartos de Final del Apertura 2026 de la Liga MX, luego de imponerse 2-0 al Atlas en el partido de ida, disputado en el estadio Nemesio Diez.

La gran figura de la noche fue el brasileño Helinho, quien marcó los dos tantos del conjunto escarlata y encaminó a su equipo hacia las semifinales, en una serie que todavía tendrá su desenlace en territorio jalisciense.

El primer gol llegó al minuto 14, cuando Helinho realizó una de sus acostumbradas jugadas por el costado derecho, recortó hacia el centro y sacó un potente disparo cruzado que dejó sin posibilidades al guardameta Camilo Vargas.

Para la segunda mitad, Toluca mantuvo la presión y encontró la oportunidad de ampliar su ventaja desde los once pasos. Al minuto 53, Helinho convirtió el penalti señalado por el árbitro tras una falta sobre Paulinho, firmando así su doblete y colocando el 2-0 definitivo.

Los dirigidos por Antonio Mohamed tuvieron oportunidades para conseguir una tercera anotación, pero Camilo Vargas evitó que la diferencia fuera mayor, con intervenciones importantes ante los ataques de los locales.

Uno de los momentos destacados del encuentro fue protagonizado por el propio Helinho, quien realizó una acción de juego limpio al detener un contragolpe al percatarse de que un futbolista del Atlas se encontraba lesionado, gesto que fue reconocido con aplausos por los aficionados.

Con este resultado, Toluca llegará con una ventaja de dos goles al partido de vuelta, que se disputará este sábado en el estadio Jalisco. Los Diablos Rojos tienen la posibilidad de avanzar con un triunfo o empate, mientras que Atlas está obligado a remontar el marcador global para mantenerse con vida en la competencia.

La eliminatoria permanece abierta, pero Toluca dio un paso importante en su camino hacia las semifinales del Apertura 2026.

www.noreste.net
Jueves 26.11.2026
¡NR!
¡Nota Roja!

Ejecutan a masculino en Tlapacoyan

Lo sorprendieron mientras cargaba pisos en una tienda de azulejos

REDACCIÓN NORESTE
Tlapacoyan, Veracruz

Un hombre fue asesinado a balazos al mediodía de este miércoles 25 de noviembre, luego de ser atacado por sujetos armados mientras realizaba labores de carga de mercancía en un establecimiento dedicado a la venta de azulejos y pisos.

Los hechos ocurrieron alrededor de las 12:30 horas, en un negocio ubicado a un costado de la carretera federal 129, en el tramo Tlapacoyan-Martínez de la Torre, a la altura del cruce con la calle Amado Nervo, en la colonia Militar.

De acuerdo con los primeros reportes, la víctima se encontraba cargando material cuando fue sorprendida por dos individuos que presuntamente viajaban a bordo de una motocicleta. Sin mediar palabra, los agresores accionaron sus armas de fuego en repetidas ocasiones contra el hombre.

Tras cometer el ataque, los responsables escaparon con rumbo desconocido, mientras la víctima quedó tendida en el establecimiento.

La agresión provocó una intensa movilización de elementos de la Policía Municipal y Estatal, quienes acudieron para acordonar la zona e implementar un operativo de búsqueda de los responsables.

Minutos después arribaron paramédicos de Protección Civil, quienes revisaron al masculino; sin embargo, confirmaron que ya no contaba con signos vitales.

La escena quedó bajo resguardo policial, en espera del arribo de personal de Servicios Periciales y agentes ministeriales, quienes se encargaron de realizar las diligencias correspondientes y el levantamiento del cuerpo.

Hasta el momento, la identidad de la víctima permanece sin confirmar. Asimismo, se desconoce el móvil de la agresión y no se ha informado sobre personas detenidas por estos hechos.





Asaltan gasolinera en la 27 de Septiembre





ANDRÉS CARBALLO
Poza Rica, Veracruz

Un asalto a una gasolinera ubicada en la colonia 27 de Septiembre provocó una movilización policiaca la tarde de este miércoles 25 de noviembre, luego de que se reportara el hecho a través del número de emergencias 911.

El atraco se registró en una estación de servicio localizada sobre la avenida Juárez, esquina con calle Honduras, donde presuntamente sujetos armados arribaron al establecimiento y amenazaron al despachador de una bomba, a quien despojaron del dinero en efectivo producto de las ventas de su turno. Posteriormente, los responsables huyeron con rumbo desconocido.

Al lugar acudieron elementos de la Policía Municipal y de la Secretaría de Seguridad Pública, quienes tomaron conocimiento de los hechos y solicitaron acceso a las cámaras de videovigilancia para recabar información que permita identificar y localizar a los presuntos responsables.

En el sitio no se reportaron personas lesionadas; sin embargo, algunos empleados resultaron afectados emocionalmente por lo ocurrido, ya que al menos uno de ellos habría presentado un estado de shock tras presenciar el violento asalto.

Detienen a responsables del robo a una gasolinera

ANDRÉS CARBALLO
Poza Rica, Veracruz

Como resultado de un operativo de seguridad, fue localizada la camioneta presuntamente utilizada por los responsables de un asalto a una gasolinera, además de que fue detenido el hombre que conducía la unidad al momento de los hechos.

De acuerdo con la información preliminar, tras el reporte del robo se desplegaron acciones de búsqueda y seguimiento que permitieron ubicar el vehículo y detener a quien presuntamente participó en el ilícito.

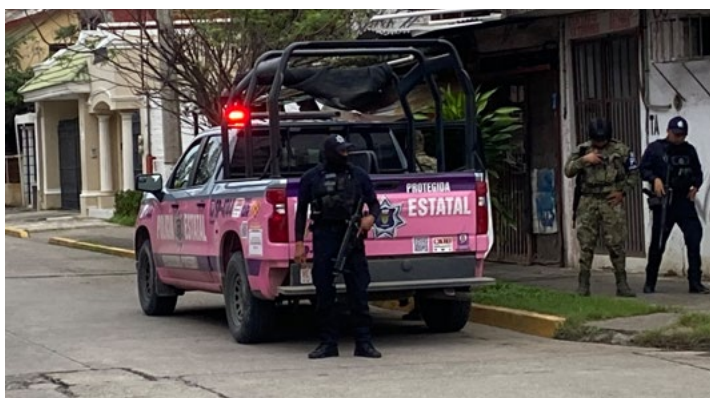

Las autoridades correspondientes realizaron las actuaciones necesarias y el detenido quedó a disposición de las instancias competentes para determinar su situación jurídica.

Estas acciones forman parte de los trabajos de coordinación y respuesta de las corporaciones de seguridad para atender los reportes ciudadanos y combatir los hechos delictivos.





Hombre fallece durante viaje en camión de carga de Xalapa a Veracruz

IVÁN SÁNCHEZ
Veracruz, Veracruz

Un hombre de aproximadamente 60 años fue encontrado sin signos vitales a bordo de un camión de carga la mañana de este miércoles, cuando la unidad llegó a la avenida Miguel Alemán, cerca de la Cabeza Olmeca, en la ciudad de Veracruz.

De acuerdo con la información recabada en el lugar, el hombre, identificado únicamente como Alberto, viajaba como acompañante del conductor desde Xalapa.

Durante el trayecto, a la altura de Tamarindo, aparentemente se quedó dormido y fue hasta la llegada al puerto cuando el conductor se percató de que no respondía.

El chofer orilló el camión y dio aviso a las autoridades, por lo que elementos de la Policía Estatal y la Policía Naval acudieron para resguardar el sitio.

Personal de la Fiscalía General del Estado también llegó para realizar las diligencias y disponer el traslado del cuerpo.

Hasta el momento no se ha informado la causa del fallecimiento y se espera que las autoridades la determinen mediante los procedimientos correspondientes.

La presencia de las unidades oficiales no provocó afectaciones importantes a la circulación sobre la avenida Miguel Alemán.